臺灣日日新報 夕刊 九月十八日

メンソレータム 消毒クリーム

豊田中將、大將に親任 吳鎭司令長官に親補
艦政本部長に岩村中將

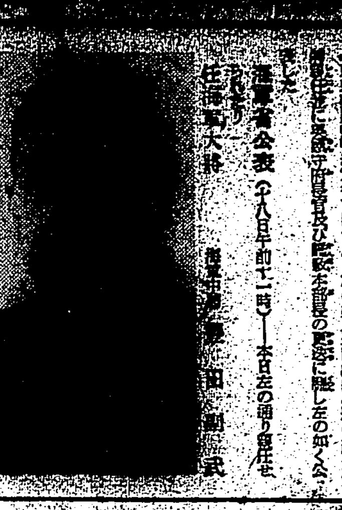

【東京發同盟】海軍省では十八日左の如く豊田副武中將の海軍大將親任並に吳鎭守府司令長官及び艦政本部長の更迭に關し左の如く公表した

海軍省公表（十八日午前十一時）—本日左の通り親任せられたり

任海軍大將 海軍中將 豊田副武

本日左の通り補せられたり

補吳鎭守府司令長官 海軍大將 豊田副武

補軍事參議官 海軍中將 日比野正治

【東京電話】海軍省公表（十八日午前十一時）—本日左の通り發令せられたり

補海軍艦政本部長 海軍中將 岩村清一

三提督略歷

【東京發同盟】豊田副武大將は大分縣出身、本年五十七歲、明治三十八年海軍兵學校卒業、昭和十年十一月中將に進級、今回大將に親任された。[illegible]

日比野正治中將は愛知縣出身本年五十七歲、明治三十九年兵學校卒、[illegible]

岩村清一中將は東京府出身、本年五十二才、明治四十二年兵學校卒業、[illegible]

戰鬪用艦艇に依り 米商船の護送實施
米政府確認

【ワシントン十七日發同盟】米政府當局は十七日記者團に對し米海軍は武器貸與計畫に基く援英物資を安全に英國に輸送するため商船護送隊を含む一切の手段を採つて居る旨左の如く發表したが、米海軍の商船護送は久しく問題視されて居た所で、政府が今回これを發表した事は時節柄特に注目される

戰鬪用艦艇に依る商船護送は米國の全貿易水域に於いて我々が採り得、乃至は現在採つて居る數多の手段の中の一方法に過ぎない、今次大戰勃發以來公海に於ける航路の安全確保に就いては種々なる方法が案出されたが米海軍はそれ等の方法は全部これを採用して居る、過般行はれたミルウオーキーに於けるノックス海軍長官の宣言以來米軍艦が獨伊艦艇と衝突した事件は起つて居ない

而して當局は右言明に於いて特に大西洋商船護送其の他の防衛手段が採られて居る事を明かにしたが果して米海軍が北大西洋以外の水域にもこれを實施して居るか否かに就いては語らなかつた

米大統領の要請を ローマ教王拒絶す

【ニューヨーク十七日發同盟】ルーズヴェルト大統領のローマ教王廳特派使節マイロン・テーラー氏は歸米に先立ち十六日ローマ教王ピオ十二世と最後の會談を行つたがニューヨーク・タイムス紙ローマ電によれば右會見において教王は過般テーラ[illegible]

實戰に備ふる艦隊の猛訓練 この訓練は一日々々がゆるがせに出來ぬ複雜な作業に依つて築かれるのだ、一見何等の興味なしと感ぜられるであらうがそれの甲板掃除、これこそ戰闘艦隊のための貴重なる魚雷用レールの惜重なる手入れである

レニングラードを 獨軍指呼の間に
市外廿粁 赤軍の抵抗を制壓

【ベルリン十七日發同盟】レニングラード攻圍の獨軍は包圍戰を日毎に縮小し十七日午前には最早市外二十粁以内の地點に到達し目下市内に向つて猛烈な攻撃を加へてゐる、赤軍も全市を要塞化し必死の抵抗を續けてゐるのでこの戰鬪は開戰以來最も慘烈な市街戰化せんとする形勢だがレニングラードの市街を俯瞰しながら勇猛攻撃を續けてゐる獨軍の活躍振りに就き從軍新聞班員ベルト・ネーゲレ氏は十七日午後次の如き從軍記を寄せて來た

レニングラードの周圍には二重に堅固な防禦陣地が設けられてゐるが獨軍はこれを二日で突破し吾々は曾つてロシア皇帝がその麾下部隊を閲閲したレニングラード近郊に陣地を進めた、レニングラードの周圍はトーチカ、戰車壕、掩蔽壕等の陣地がびつしり張廻されてゐる、我軍は市の北方から戰車と歩兵部隊の協力に依り文字通りの肉彈戰を演じながら一歩々々と敵陣を奪取し先づ第一防禦陣を攻略出來た敵は砲兵機關銃は勿論のこと大きな戰車を土の中に打込んで砲塞の代りに使ふと云ふ全く捨身の反撃を行つたが我軍は五時間の猛攻の後遂にこの陣地を奪取出來た、翌早朝には獨空軍の急降下爆撃機が出動し第二陣地に猛爆撃を開始した、赤軍は觀測櫓と高射砲でこれを阻止しようとしたが獨將兵はこれに屈せず果敢なる攻撃を續け友軍砲兵の砲攻と相俟つて遂に第二日目にはこれを突破した、翌朝早々吾々は占領した附近の高地に登り敵陣を見ると森の彼方にレニングラードの大きな街が見え住宅街の屋根はきらくと輝きネヴア河岸の工場の煙突からは真黒な煙がまだむくくと上つてゐる、霧の中に有名な大伽藍[illegible]

獨軍鋒先を轉じて 要衝ボロゴエ攻擊
北部赤軍の補給路遮斷

【ロンドン十七日發同盟】當局筋の情報に依れば獨軍はレニングラードの攻略の鋒先を轉じて新たにレニングラードの南方三百粁モスクワ、レニングラード鐵道上の要衝ボロゴエ攻略の爲め新作戰を起したと云はれる、而してこのボロゴエは攻略が成功すればソ聯の北部戰線への補給線は重大支障に直面し北部赤軍の地位は極めて重大なる危險に陷るものと見られてゐる、[illegible]

ソ芬休戰實現か
ワシントン方面の觀測

【ワシントン十七日發同盟】ソ聯とフィンランドとの休戰交渉の風說が再び傳へられたタイナー・イングランド[illegible]

英ソ軍の進駐阻止 イラン軍事對策
イラン首相悲壯な演說

【イスタンブール十七日發同盟】テヘランのラジオ放送によれば十六日召集されたイラン特別議會においてフルギイラン首相は英ソ兩軍のテヘラン進駐によりイランは未曾有の危機に晒されてゐる旨次の如き悲壯なる演說を行つた

英ソ兩軍は既にわが國の一部を占領しこれが爲めイランは未曾有の危機に瀕するに至つた、英ソ兩國はイラン政府に對し何等の脅迫を加へないことを確約したにも拘らずこの確約を無視して首府テヘランに向け進駐を開始した、從つて政府は已むなくこの進駐を阻止すべく適當な軍事對策を講じてゐる

英ソ兩軍テヘラン入城競爭

【ローマ十七日發同盟】イスタンブール情報に依れば英、ソ兩軍のテヘラン進駐開始と共にイラン國内情勢は極めて複雜なる動きを示し北部及び東北部地方のクルド族其他の土民の間には獨大使館の擁護が高まり既にケルマンシャー地方では叛亂が勃發したと傳へられる、一方英、ソ兩軍は同時にテヘランに向け進軍を開始したがこれに就きトルコ筋では英、ソ兩軍のテヘラン入城競爭は熾烈でテヘランに入城した方がこれを確保することになるだらうと見てゐる

米、ソ聯へ一億弗
軍需資材購入資金貸付

【ワシントン十七日發同盟】ジョーンズ聯邦貸付局長官は十七日新聞記者團との會見に於て米國政府は米國内の軍需資材購入資金としてソ聯に對し一億弗を貸與することになつたと言明左の如く語つた

國防資材供給會社はル大統領の要請に基きソ聯のアムトルグ會社に對し一億弗貸付の契約を完了した、今回の對ソ貸付は技術的に云へば借款ではない、即ち同契約に依り米國はソ聯の鑛物を購入することになつて居りその代金としてソ聯は現物の到着以前に既に一千万弗を受取つてゐる、四千万弗は二、三週間の內にソ聯の要求に依りソ聯側へ引渡される筈である、然し現物到着以前ソ聯に對しこれ以上の現金の支拂ひを行ふか否かは未だ決定してゐない、尚ソ聯が米國に供給する鑛物は滿俺鑛、クローム鑛、石綿並に白金等である

長距離哨戒の 超巡洋艦六隻

【ワシントン十六日發同盟】米海[illegible]

米陸海空三軍統合
總司令部の創設計畫

【ワシントン十七日發同盟】當局筋から明かにされた所に依れば米國海軍將官會議は目下米陸海空軍を統合する總司令部の創設計畫を練りつつあり右は獨軍の最高司令部に比せらるべきものであるが獨軍最高司令部と異なり既に作戰の統一を圖るに留まり陸海空軍參謀本部と海軍軍令部との共同動作の如きものを形式上からも公に正式に統合強化たらしめることとなるものである、而して過去二、三ケ月ニューファウンドランド、アイスランド、カリブ海海軍基地等前線の司令官は既に同地域の陸海軍をその指揮下に置き統合の實を擧げ來つたものである

[illegible]

日常生活用品規格 徹底的に單純化
今月末頃から順次告示

【東京發同盟】九・一八價格停止が實施されてから丁度滿二年、この間約五十六萬點に達する公定價格が作られたが商工省物價局では更に一歩を進めて資材、勞力、動力等の節約と戰時に相應しい質實簡素な生活を徹底させようといふ一石二鳥を狙つて日常生活用品規格の徹底的單純化に乘出すことになつた、その方法は[illegible]

△家具及び什器類 ……机、椅子、戶棚、下駄箱、食卓、火鉢、その他
△廚房用品並に飲食用品 …… 釜、鍋、飯茶碗、湯呑み、茶碗、皿
△家庭用品 ストーブ、洗面器その他
△履物類 靴、下駄、草履、帽子その他
△化粧品類 ……化粧水、白粉、クリーム、ポマード、齒磨

大豆・玉蜀黍收穫豫想

【東京發同盟】[illegible]

林業團體統合へ 中央林業協力會
組織決定 二十七日發會式

【東京發同盟】農林省では林業團體の統合が時局下各方面に要望せられてゐるに鑑み[illegible]

岡海軍少將の 一行來北

興亞同盟聯合懇談會

【東京發同盟】大日本興亞同盟では[illegible]

人事

[illegible]

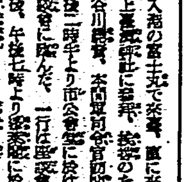

三國志
（出廬の卷）
吉川英治作 矢野橋村畫
(593)

出廬（一）

[illegible]

高性能の ソノアリト
一基ズルフォンアミド劑から二基一四基劑へと進展した化學療法劑は更にピリヂンを結合せる新發化學劑スルファピリヂンの發見により適應範圍の飛躍的擴大と治癒率の著しき向上を見た。
ソノアリトは我國最初の純正スルファピリヂン劑にして、從前の化學劑に抵抗する双球菌性頑症—淋疾、肺炎、ムコーズス菌中耳炎等の治療に、その俊敏正確なる效果は獨自のものと賞讃さる。
田邊發賣品

彈ぶ運心で 送れ慰問文
大陸で喜ばれる メンソレータム も勿論そえて

興亞日本で造られた世界の家庭藥
メンソレータム
日本メンソレータム本舗
特効 外傷 肌あれ 陽やけ 寒冒 かぶれ 頭痛 あせも 齒痛
二十五錢 四十五錢 九十錢

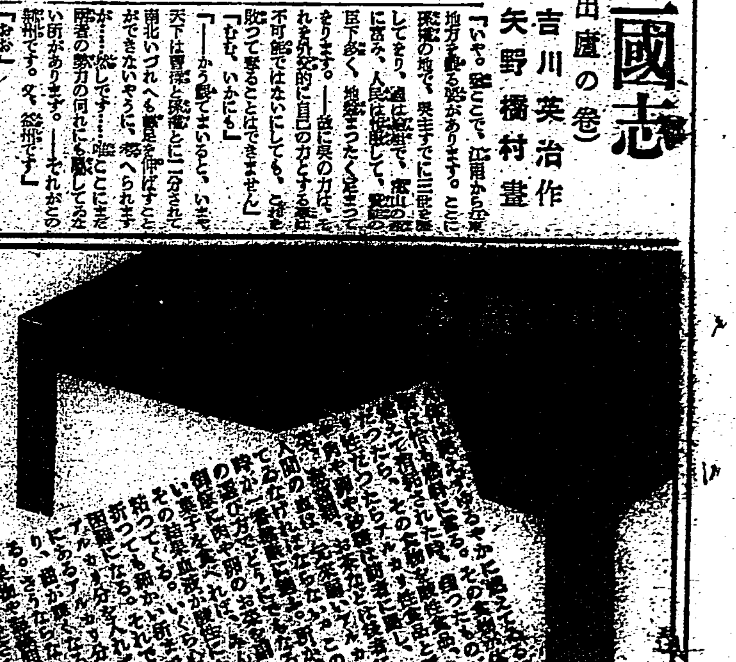
[illegible]

神嘗祭

聖上御遙拜の時刻 全國民神宮を遙拜

聖恩に感謝 時局信念を昂揚

[illegible]

けふ滿洲事變記念日

日滿國旗飜へる

興亞の大業へ決意新た

滿洲事變勃發の日から數へて早くも十年、今十八日滿洲國は… [illegible]

臺灣神社に參拜

憲兵隊本部の事變記念日

[illegible]

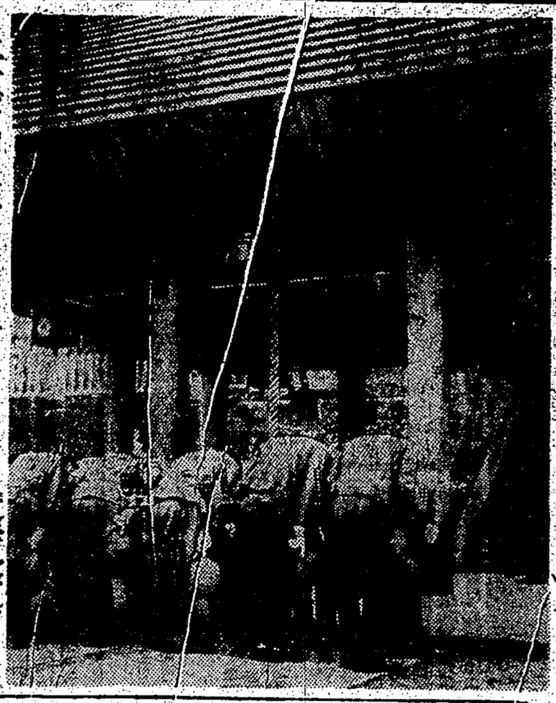

久邇宮朝融王妃殿下女王御分娩

【東京發同盟】久邇宮朝融王妃知子女王殿下には豫て御産所と… 十八日午前七時三十五分… 御めでたく第五女王を御分娩… 母子とも御健在に拜せられる由

十八日午前七時 宮內省發表

朝融王妃殿下には本日午前七時三十五分御分娩 女王御誕生あらせられたり

滿洲事變十周年の思ひ出 5

十年磨く膺懲の劍

"あの一發"に怒濤の進擊

臺北兵事部附 川上中佐談

九月十八日の夜から十九日の朝にかけて一晩中彈丸を打通しだが奉天の市民は戰鬪が始まつたといふことを十九日の朝まで知らずに居つた、何にも知らないのだから靜かなものでした

あの夜の奉天の兵力は憲兵隊長の兵隊、日本で云へば近衞隊、少しる〳〵彼の直系で、これならば

（奉）（天）に置いても安心だといふ極めて信頼するに足る装備優秀なる兵隊が北大營に居つたのです、さうして彼は北京に居つた、これが有名な王以哲少將が率ゐて居り歩兵六百の一萬二千、それに氣をつけなければならないのは、飛行隊を配屬した名前でいふ一大隊持つて居つた、また日本には到底ないやうな機關銃隊といふいまドイツが盛に使つてゐるサイドカー隊を持つてゐた

（勿）（論）これはチエツコの輕機關銃を裝備したオートバイ隊が一中隊配屬です、もう一つ戰車約二十輛持つて居つた、これが日本と非常に違ふ裝備です、この點から云つたら日本の比較にならない優秀な裝備を持つてゐた、日本軍は獨立守備一中隊が奉天の大隊長をした（取

在中將で引率められた）兵力六百です、六百と一萬二千ですから非常な違ひですね、約二十倍の敵に打つ突かつた譯です、併し事變が始まる前から王以哲の優秀な裝備の兵が北大營に居るといふことは能く承知して居る、知つて居なければ戰は出來ない

（實）（に）能く承知して居るために非常に困難をしたものです、それに大砲一門持つて居らぬのです、御承知のやうに事變の起つたのは北大營ですが、それから三里ばかり離れた東大營に砲兵隊が居り約四、五十門の大砲を持つてゐる

が大砲だけ東大營にあつた、この優秀な裝備の敵を擊滅な日本の兵隊で叩きつけようと考へて居つた事は事實です、北大營の近所に獨立守備隊の兵隊がある、この大砲は一門殘らず我軍が分捕つたんですが、北大營には大砲はなかつた

（北）（大）營には戰車、オートバイ隊、步兵隊、騎兵隊、工兵隊等があつた

語る人 川上精一中佐 東京市出身、陸士二十七期生、本年四十九歲 滿洲に在る事前後十ケ年、滿洲事變として昭和六年九月十八日滿洲事變勃發當夜中隊長として偉功を樹てた人 事變中に北大營攻擊の作者として一面目躍如武士、今次支那事變にも出動、本年八月臺北聯隊區司令部附となり今日に至る

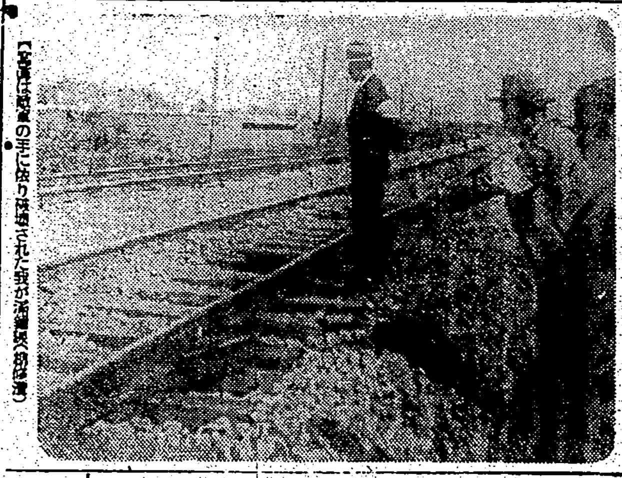

【寫眞は事變の手に依り爆破された我が滿鐵線（柳條溝）】

際席といふところがある、此處は鐵路をなしたところです、そこは大事なところなんで十二名の分遣隊が出てゐる、北大營から約一里牛離れて居るところで鐵道の線路上に分遣隊を置いてあるんですが事變の起つた九月十八日は朝から通信線が度々切斷された、こんな事で十八日は朝から相當緊張して居つた、この日は又朝から兵力の移動が多かつた、滿鐵線から北大營の兵營の一番近いところは三百米しかない

（線）（路）の向側を見ると十八日は朝から兵力の移動があつた、その兵力は一千近くあつたでせう、十八日の夜十時二十分頃二、四百の敵が鐵路に向つて攻擊して來たが、その三、四百の敵が或は移動した兵の一部であつたかも知れない、當時滿洲に於ける與論はどうしても日本が滿洲問題を解決しなければならない、それがためには滿洲に於ける軍と云はず官と云はず、と云はず、要するに官民一致して、日本の政府に迫つて今にして滿洲問題を解決しなければ解決する時節がないといふ氣運に達したのあの昭和六年です

（こ）（れ）は御承知の通り三月に朝鮮人が水田をやつてゐた萬寶山が非常な壓迫を受けたといふのが段々一つ擴げ、次いで六月に中村大尉の事件

日に東大に居る日本人が非常に色のいい滿洲人一代の息子を擧つた東家へ出かけて居る滿洲人をとつたといふ事件が續いて起つた、その他に日本人の壓迫が起つたが、特に六月二十日中村震太郎事件が起つた、斯う事件が段々起つたため今にして滿洲問題を解決しなければならぬといふ氣運に達した、必ず起つた事だ

（ど）（う）して滿洲事變を解決しよう、言ひ換へたならば實力に依つて出來るものなら日本の權益を是正してやらうといふことになり、九月十八日の夜の北大營の兵が一番に依つて滿洲が事變を起した、從つて私等の立場から云つたならば九月に滿洲兵の方から來たものだといふことですが、もう少し早く滿洲事變が來るのも必然のやうに私等は思つて居る、それで滿洲事變が起つても私は何も意外に思はない、起るべき事が起つたやうに思ふ、[illegible]

（日）（本）臣民たるの自覺と抜いて取つての努力をなしたいと思ふ、その根本的な何ものかを擧げるとしよう、これが日本に對する非常な意氣であると斯ういふ風に決心した、これが滿洲事變當時に於ける在滿日本人の氣分でありまして、それと同時に滿洲事變といふものはいからどう滿洲事變といふものは極めて一時的にしかも短時日に成果を收めるものでせう、滿洲事變といふものは一朝にして起つたんぢやない、十年一日の如く起つたと云ふ事を思はなければいかぬと思ふ

（張）（學）良の軍隊は國民黨の命令を聽いて居つた、排日は消極的であるが毎日滿洲の政治といふことになるのであるが、日にして一度に武力が倒つて居つた、滿洲日本人の將來の地位は日本の援助を國家に持つて來て居る、滿洲では排日の壓迫を受けて居ることを感じた、[illegible]

とはない、これだけは言へる一生の思ひ出だ、由來滿洲に居る日本人と滿洲に居る日本人とは全然違ふへんぢやない、滿洲に於ける在滿邦人はもう一時に於ける日本人は無理な程の氣分を持つて居る

（事）（變）當時滿洲にあつた我日本人は約二十萬で、日露戰爭當時に於けるとして働いて居つた日本人です、滿鐵社員が五十萬の在滿邦人の一割ぐらゐで、これらの人が食へなくなつて居つた、ハルピンの在留邦人が一萬、長春に五百人程、奉天が八千程、鐵嶺で五百程、撫順が一萬六千、安東が一萬、その外滿洲各地に居る日本人約二十五萬人と殆ど二十五萬人といふことになります、計約二十五萬の在留邦人といふことは決して出來なかつた、これらの邦人の生活が脅かされた、それを打開して伸び伸びと滿洲問題を解決しようといふのが滿洲事變の主なる原因でないかと思ふ（完）

十幾日ぶりのお天氣

歡喜沸く觀測陣

孤島に"天幕の科學村"出現

【彭佳嶼にて 藤井特派員發】去る四日彭佳嶼に到着以來一日として好天氣に惠まれず觀測器材の據付けは困難を極めてゐた… [illegible]

あッ、蓄音器が鳴る

本社の慰問品に歡聲沸く

【彭佳嶼にて藤井特派員發】日食觀測隊の第一陣として… [illegible]

富士丸入港

加藤臺拓社長歸臺

【基隆電話】郵船富士丸は十八日午前十時基隆に入港した、主なる船客は國策總力戰に臨へ… [illegible]

海軍殉職者の合同慰靈祭

二十三日淡水街で執行

淡水街では… [illegible]

井上報道部長 臺北高校で講演

報道部長は十八日午後一時より臺北高校に於て"滿洲事變記念日に際する講演"を行つた

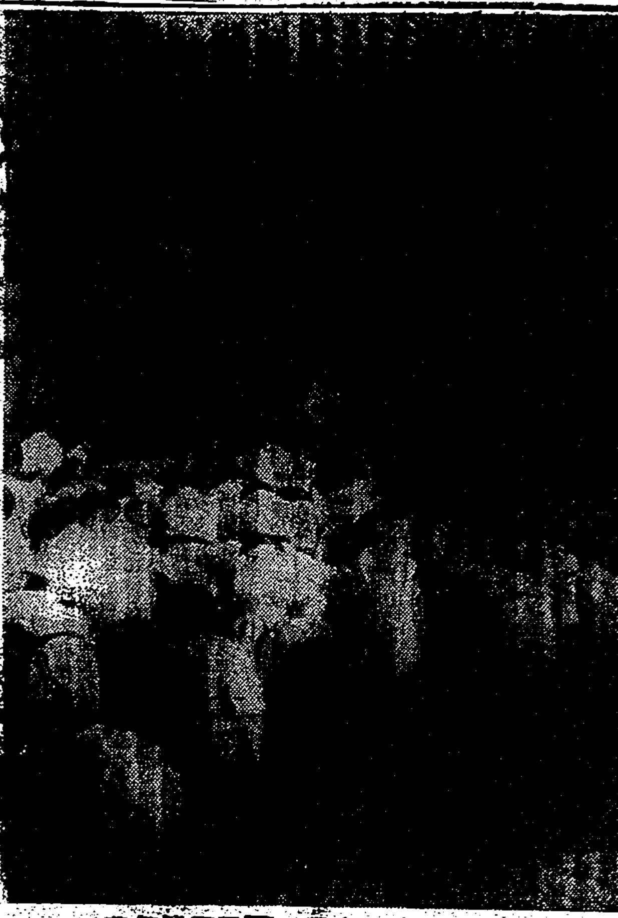

建功神社に參拜の國民學校兒童

即實戰の猛訓

技能練磨、待避施設工作など重點

あすから火蓋切る

臺北近郊市五郡の防空演習

臺北州第一次第二次… [illegible]

警戒警報 [illegible]

空襲警報 [illegible]

殊に要注意 [illegible]

服部技師の談話 全國放送

【臺北】… [illegible]

全島青年學校査閲

十八日の太平青年校を皮切に實施

[illegible]

廣東に爆彈テロ事件

重慶側九・一八の嫌がらせ

【廣東十八日發同盟】十七日午後廣東市惠愛路を初め數ケ所に於て爆彈テロ事件あり、邦人經營の… [illegible]

不祥事の根絶期す

南支軍當局談

【廣東十八日發同盟】… [illegible]

新竹の滿洲事變

【新竹電話】十八日の滿洲事變記念日新竹市では各團體を撼聯… [illegible]

志願兵志願者

十八日軍司令部扱

[illegible]

全島強步大會 臺北州豫選會

[illegible]

臺北市防衞團長會議

廿日市會議室で

臺北市では第二種防空訓練… [illegible]

今夜のラヂオ

[illegible]

あすの天氣

臺北地方	今晩北東の和風曇一時雨
北部地方	北東の和風曇一時雨
東部地方	北東の和風曇一時雨
西部地方	北東の和風曇一時晴
南部地方	北東の和風曇一時晴
澎湖地方	北東の疾風曇一時晴
新高地方	南西の和風晴

コロムビアレコード 大ヒットの歌謠曲
君と共に歌はん 霧島昇 松原操
雪子と夏代 松原操 渡邊はま子
夜霧の馬車 李香蘭
港つばめ 李香蘭

大評判！傑作快作篇の粹を集めた堂々の讀物陣
講談倶樂部 十月號
新連載 朝夕のことば
重慶潰ゆ
盤山僧兵錄
厦門旅情
南海變
結婚の條件
南國回天記
貫ぬく意志
大山元帥
關根彌次郎
愚直登用
田能久
快劍士
道眞出仕
葉隱ものがたり
此外時局讀物滿載 六十錢

上級編入 本郷高等豫備校

外交時報
九月十五日號
外交時報社

南支南洋版

日本品を佛印民衆に紹介
河内の商品見本市
十一月中旬から開催

【東京本社特電】佛印芳澤大使として芳澤謙吉大使の赴任が決定された。佛印との經濟は益々緊密に進展するものと期待されて居るが、今回日本商品を全面的に佛印大衆に認識させるべく商品見本市をハノイに開催することになつた。期間は十一月十五日より十二月二十五日までの四十二日間で、出品範圍は日本の全商品を網羅し、佛民が出品大いに歓迎に勤めることになつた。又この機會に國際文化振興會でも日本の優秀なる工藝美術品を多數出品紹介することになり、商工省嘱託の人工藝家マダム・ペリアンさんが日本材を用ひた家具類を紹介することになつた。なほ工藝品展覧會はサイゴンでも開く豫定である。

蔣系銀行と絶縁
永春縣出身の馬來華僑

【泉州特電】"南洋の永春僑"と稱された永春縣出身者の馬來在住の有力者某氏は、王敬祥の所在する永春縣出身の華僑四十餘名を新嘉坡永春會館に招集して會議を開き、資本金二百萬弗を以て永春同郷會の手により一銀行の設立を決定した。この結果重慶系の蔣系銀行、廣東銀行とは手を切り同郷會を通じて經營することになつたので、蔣系銀行は大恐慌を來してゐると云はれてゐる。

マッチ一箇四十錢
福建奥地の物價狂騰

【廈門特電】最近福建省西部の奥地では物價の狂騰が甚しく、マッチ一箇四十錢と云ふ高値である。

香港
遂に燈火管制中止
民心動搖に手を燒く

【香港特電】香港よりの情報に依れば印度人は最近英國側の動向に關心を抱き、その事態に於ける…

蘭印財政の危機（上）
國防費負擔過重に
全民衆擧つて反對表明

膨脹する軍事費

香港—シンガポール—濠洲—ニュージランドを結ぶ英國の東亞防衛の內懷にいだかれて蘭印が太平の夢を貪つたのは今は昔の物語となつた。七つの海にまたがる英國の制海權が不動のものであつた約一世紀の間、蘭印の太平は殆ど國防といふほどのものを持たなくてもよかつた。蘭印にある陸軍は國防のためではなく、インドネシア人の獨立運動鎭壓に必要であつたにすぎない。併しここ數年來英國の弱體を示す世界的變動の波が蘭印の周りにも打寄せるやうになつては蘭印もいつまでも英國の袖の下で眠つてゐるわけにはゆかなくなり、その國防費は年々增加した。

（單位百萬ギルダー）

一九三五年	八三・七
一九三六年	九六・三
一九三七年	一〇九・五
一九三八年	一八三・三

右のうち蘭印自體が負擔したのは左表の如くで、蘭印防衛費の五分の一、乃至六分の一は和蘭本國に肩代はれてゐたのである（單位百萬ギルダー）

一九三五年	七一・七
一九三六年	七九・三
一九三七年	八五・二
一九三八年	一四六・四

海軍費負擔問題

和蘭本國負擔分は海軍費に充てられるもので、蘭印による海軍費負擔は屢々問題になつたのであるが國民參議會の強硬な反對で挫折してきた。國民參議會の反對は和蘭政府が獨立運動壓迫のため海軍から蘭印士民を閉出した結果益々激化し、本國對植民地の抗爭を最も尖鋭に代表するものとなつた。從つて反對の主勢力は土民議員であり、インドネシア民族獨立運動の一つの現はれであつたが、蘭印全體がこの民族的運動を利用して海軍費分擔に反對してきたといへるのである。それは蘭印の軍事費擴大とそれによる負擔過重の問題である。蘭印の軍事費は第一に國內的民族運動抑壓、次に對外的中立維持の線に沿うて一九一七年頃より著しく上昇し始め、一九一九年には一九三七年と同額の一億四千萬ギルダーに達し、この額は蘭印の負擔に堪へ得ざるものだと發表されてゐる。一九一九年は世界恐慌の初年であり、それ以後恐慌深化とともに軍事費も漸次削減したのであるが、それすら負擔過重との不平が燥案減成の際に議會に繰返されてゐたのだからそれ以上の軍事費膨脹をきたす海軍費分擔に蘭印が全體として反對したのは當然すぎる話である。

植民地軍事費の特性

蘭印の軍事費が慢性的赤字を示してその赤字が軍事費の相對的過重に原因してゐるのはひとり蘭印のみならず植民地の一つの典型である。また最近の先進列强における國家豫算中に占める軍事費の比重、或は赤字の比率等は植民地のそれを遙かに超えるものであるが、この兩者の間の根本的差違は先進列强における軍事費、赤字の擴大は大部分が所謂再生産過程に投ぜられるので一應きりの消費に費られる部分が少いことにある。

赤字增大の惱み

「東洋一」を誇る佛印ナトランの東洋海學院を視察する〇〇佛印艦隊司令官（先頭右）

台湾の家庭

健全娯樂で
勞働を樂しく
家庭を明るく

大日本婦人會臺灣本部 高田登代子女史談

（農村）

大きな會社、工場では既にピンポンなどの娯樂施設をもつたり、夫々たのしい會がありますがもつと多くの勤勞の婦人達に、かうした娯樂が欲しいと思ひます。一般の婦人も氣軽に行き度いとき何時でも行つて樂しく歌の練習が出來るやう施設で大衆的な合唱會を設けるとか、野外レコードコンサートの開催、珍しい郷土舞踊、ハイキング音頭風の舞踊講習會、或は婦人を對象としたニュース映畫會、文化映畫會など考へればいくらでもあります。

排除の仲買人
果青

實現すれば青物類は今迄の七分方安に

日食觀測の手引

空襲警報と防護警報

御台所手帖
野菜の味噌炒り

わが家の料理
臺北 小高のぶ

喰ひしん坊うの鹿 (3)

喰ひしん坊うは困ります。喰ひしん坊うはどこにかくれてゐるのでせう。日本では非常時です。一粒でもお米を大切にしてお國のために役立てなければなりません。タイ國にはこんな"喰ひしん坊う"の鹿のお話があります。

ずつと山の奥のチークの森近くに王樣の庭がありました。そこに一匹の鹿がゐたのです。この鹿は王樣の花園の近くの森に住んで、いつも王樣の花園へ逃げこんで知らぬ顔をして木の芽を喰べるのでした。然し番人が來ると直ぐに森の中へ逃げこんで知らぬ顔をしてゐました。あるときこの花園の番人に見つかりました。番人はとても利巧な男だから捕へて王樣に差上げようと思ひました。どうしたら捕へられるだらうかと色々と考へましたが、いい考へが出て來ません。見たら直ぐに逃げて了ふのですから大變むつかしいのです。

たうとう番人にいい考へが浮んで來ました。鹿の好きな蜂蜜を木の葉の上に塗つておきました。鹿はこの蜂蜜のついた木の葉を喰べました。たうとうそれが習慣になつて人の家に近づいて來るやうになりました。そして人がゐても逃げませんでした。終ひには番人が手の上に載せてゐる蜂蜜のついた木の葉でも喰べるやうになりました。鹿は遂に番人に捕へられ王樣に獻上されました。"喰ひしんぼう"はその身を亡ぼすこととなつてしまつたのでした。

商況（十八日）

佐藤ライトの 梅肉エキス
腸疾患と
一般市場にある類似品と同一視することなかれ
佐藤ライト商會

類ありな比 革の榮養と整美に
資生堂の アジア靴クリーム
資生堂 東京銀座 三十五セン

名實共に一致せる 鳩居堂の 筆墨
鳩居堂

最適の濃度！
マスター乳液A
一番の乳液 八十五セン 四十五セン

東京高等工學校
失業へ技術家

便秘
乳狀水酸化マグネシウム
強烈下劑の作用を完全に具有し刺戟性下劑の如き腹痛等を伴はず腸粘膜を保護しつつ軟便快通
ミクニ

胃と腸を賦活
强力な三消化酵素と豐富なV・B複合體以下各種の榮養素を含む"わかもと"は獨特の細胞原形質賦活作用を發揮し病衰した胃と腸に活力を與へます。
病原療法確立
胃酸過多・胃弱・胃腸カタル・常習便秘など慢性胃腸病の根本原因は、胃筋肉や粘膜、消化腺等を組織する細胞の病變衰弱にあり、それが樣々の形で現れるに過ぎませんから、"わかもと"を用ひますと病原的治療が行はれその結果諸症狀は自から消滅します。
錠劑 わかもと
總本舖 わかもと

樋屋奇應丸
發熱「の原因！」
小兒の場合は特に複雜で對症的に治療する事は危險を伴ひ易いものです。
腦神經障碍から來る疳むしや、胃腸障碍を起して青便、下痢、消化不良、乳吐き、その他感冒、寢冷え、智慧熱等の場合には
突發的に熱を出し、氣絶痙攣等の恐れがあります
救急治病保健の良藥は腦心臟、胃腸等の樞要機能を保護強化し、抵抗力を與へて、發熱の原因を綜合的に治癒します。
大阪天滿橋 本家 樋屋合資會社

肺結核克服
結核闘病の新鋭武器出現！試せ！治療と强壯と榮養の偉力！
肝油に勝る活性ヨードビタミン
ヨード含有量 昆布の一五〇〇倍
ネオスエーは大量のヨードと豐富なるビタミンADを含有してゐるから ヨードの働きで體內に潜伏してゐる結核菌を殺滅し結核毒を排除し、病原を取り去る。ヨードの働きで精力を充實し、體力を增進し、體質を改善する。ビタミンADの働きで全身の榮養を高め、抵抗力を强化する。
ネオスエー
肺結核 腺病質 肋膜炎 神經衰弱 榮養不良
お子樣の腺病質に
各地藥店にあり
東京神田 アルス藥品部

成層圏 (71)

廣津和郎作　大貫松三畫

若い心(四)

「それぢや君は、最近に理穴に行くのか?」と相野は訊いた。

「あゝ行つたよ。君が行つたといふ話を持つて來て見れたといつて喜んでゐたよ」と三郎は同じ笑ひを浮べながら答へた。

「うむ」といつたきり相野は又黙り込んでしまつた。──三郎がもう少し關心を持つてゐる事は解つてゐたが、こんなに明らさまな態度を今此處で受けようとは思はなかつた。こんな會話になる事を豫想して彼をたづねて來たのではなかつた。

「ピサロ以後の近代の畫家が、どんなに進歩して來たかをあや子さんによく説明して來てやつたよ。あなたが相の解る素質だけれども、何といつても素人だし、それにまだ小娘だからね。解つてゐるやうでやつぱり解つてゐないよ。──印象派といふものはなかなか魅力はあるよ。併し今は印象派に止まつてゐるなどとは、中學生で習ふ話が止つて大人になれない人間のやうなものだつていふ事を、よく話して來てやつたよ」

[illegible]なかつた事と見えて、ちよいと眼をそらし、にやにや笑つてゐたが、「さういふ事ばかり言つたわけではないんだ。藝術といふものは由來一つの型に固定に限られてゐるものぢやないよ。──まあ、要するに君と僕との藝風の相違だね。それが最大限度だよ」

「それは今迄言つた事ぢやないか」と相野は口惜しさに顔を赤らめながらいつた。「互ひに信念を尊重し合ふといつたのも三郎ではないか。つい先日の二人の話ではないか」

藝術でも、彼と多くの畫風の違つた「理穴山」を説明したのは三郎ではないか。──その當時は何も無かつたのに、この畫壇の相違は何といふ事だ。こんな重大な事が二人の親友の間にどうして發生する事が出來たらう。一體藝術といふものはどんなものではなかつたではないか。

相野はそれが口惜しいのだ。ただこのまま三郎と離れなくてもそれは何ではないが、日頃から彼が考へてゐた藝術といふものを見そこなつたかの惡い事で一人の友達が彼を分つといふ事が惜しいのだ。──友と友との間がそんな些細なものだと思はなければならないのが口惜しいのだ。

「それはそれは……」たうとう相野も顔色を變へて來た。「それは何か、僕の事をいつてゐるのか?」

「それやさうだらう、ピサロから話がさういふ風になつて行つたんだから、無論君が僕の念頭になかつたとはいはないよ」

「一體君はどうしたといふんだい? どうして僕をそんなに侮蔑しなければならなくなつたんだい?」

「何も好んで君を侮蔑しようといふんぢやないがね。併し時が來ると、友情だけでは割切れない問題にぶつかることもあるものだよ」

「といふと……もつとはつきりいつて見れ給へ」

「俺へばだね、畫家に生きて行く上に、君と心中しなければならない理由はないといふ事も一つさ。」

「一人二人で乘出さなければならないといふわけではないといふ事を、やつぱりはつきり云はなければならない時が來るものだよ。一對手の喪が週過されば、物ひとつを碎いて、ひとりで乘出さなければならない時も來るんだ」

「それぢや、何か、君は秋期會に私の入會を勧められたために、急に僕を足手纏ひにたつたといふのか?」

その場所を貰いた時だには、三郎もともからは序へられ[illegible]

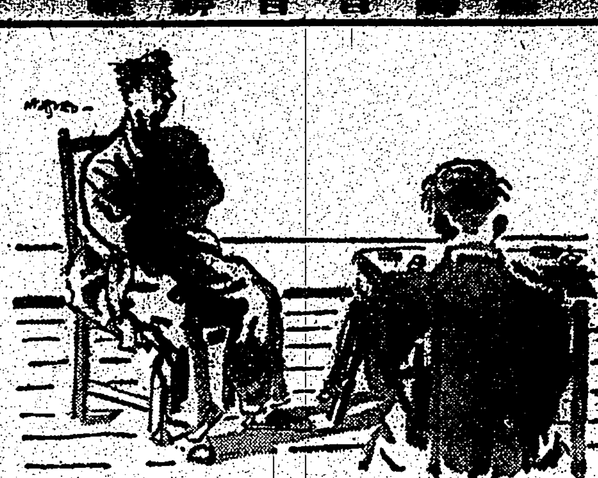

詩の創造と人間性

本田晴光

台灣文化の両面検討

このごろは詩の本や雜誌にもあまり眼をとほしてみないので、はたしてどんな作品が發表されてゐるのやら、流行つてゐるのやら、さつぱりわからない。流行つてゐるといふ言葉が悪ければ、他の言葉と置換してかまはないが、かうしたうた、まことに友の勢千萬な話である。さうさう何時までも人の眉物でもあるまいではないか。容易な便乘主義な人たちが、うろうろしてゐるではないか。とみかうみに、こざかしく、いくらか日やけのした胃袋を引つ下げて、しかめつらしくふるまつてゐなければならない郷愁さ加減もわかるではないか。ぬりたくつた自動ならば、まもなく自分の汗によつて、くづれてゆくことに氣も知らぬでもない筈だ。それにも負けず、兎も角もそのしばらくをでもふるまつてゐたいといふ心境はかなかへかなのだらうか。

○　○　○

萬葉や古典の姿にかへれといつて、さうした姿態を以て歌ひだされる作品もずゐぶん多くなつたやうな氣がする。語調やその他をいろいろと追回てみても、藝術そのかみの協調には近づきがたいのではないだらうか。それほどに深く遠い時代のへだたりや、文化の相違があるではないか。それは古道具の植物のやうに見える。どんなに美しい立派な古着とは云へ、その人の身丈にあはなかつたり相貌に似つかはしくないとしたならば、それはだんだん、こつけいなことであらう。むしろ痛感でありさへするのではないか。

いづれにしても、もつと深くもつと高いもつときびしい人間としての生きる努力が要望される。まじめに考へられてゐないのだらうか。もつともつと苦難の道をゆく中からこそ、そこに生れ、そこにいき、そこに死すといふはつきりした決意や愛が、たたえられていないからこそのではないだらうか、さうしてきたえられてきた魂そのものの打ち出す、にじみだすところのものでなさすぎるものが多い。めつきだらけのものが、傳統然として歩きまはつてゐるのだ。めつきも剥げねばならないだらう。

詩魂は士魂だ! 日本魂だ! と、誰かが叫んだが、それ位の熱情が是非必要だ。詩は志に通ずるとさへ變つてゐる如何なる日にも如何なる所に於ても毅として自らを持するところの高い自覺に生きねばならないと思ふ。國家をかさされて來た日本詩の眞の發展と飛躍のためにも、至高の試練の日が來てゐることを思ふのだ。この時代の波を越えて、新たなる大きな日本詩の創造の日が來るであらうことを信じられる。それは一朝一夕のことでは勿論あらう筈がない。然しいままで、明治、大正、昭和ととほつて歩んで來た日本詩が眞に日本詩として傳統に生きる日こそ萬葉の短歌や芭蕉の俳句について第三の國民詩と呼ばれるべきものが創造されるであらうことを切々と感ずるものである。その日こそ幾多の苦難の日に耐へて生きてある詩人も過ぎなる詩人も同じ運命の担ひ手であつたことの光榮に微笑むことであらう、さうだこの世界再建の世代の波にもまれ、きたえられてこそ詩も亦た大きく美しく高く、生れいづることであらう。然もそれらは前進したやうにあくまで至高の精神の故郷から歩まれて來なければならないのだ。その次代の運命を美しくおくりとどけるためにこそ、私たちは今日のこのはげしい世界の中に、もつときびしく詩作するべきではないかと私は次第の第三の國民詩の創造の日を夢見、和歌俳句をさらにのりこえた、もつと大いなる日本詩の發展を思はされる。

今日、私は作品の純粋以前の人間の再検討にこそ大きな意義があり、この世代に生きる詩人の有つ使命の深さがあるのではないかと思ふ。そのはげしい意欲と聰明な希念をきはめ折ることなく、私たちは魂の中に、詩作しつづけるべきはずだ。

ぬかるみ(臺展特選)　今井建市

臺灣音樂に就て(三)

山口充一

済の歴樂帝即位して一時古樂の復興を目ざし雅樂を定めたが、此の頃から西洋音樂の輸入が盛んとなり支那古樂の復活成らずして現代に至つてゐる。

以上支那樂の大略を述べ、翻へつて臺灣音樂を考へるとき、現在の本島人諸君が明末清始の渡來者である以上、其の音樂も明清樂が主體となつてゐると云ひ得よう。卽ち臺灣在來の民間樂が最も多く雅樂系の音樂は傳はつて來なかつた。臺南孔子廟の雅樂系音樂は其の後島民が一應生活の安定を得てから神祀りと共に渡來した古曲であつて島民と共に來たものではない。この事は孔子廟の建立が二百七十年前のものであり、島民渡來が四百年以前のものである點を見ても明らかである。

兎も角も本島移入後は更に歌謡せられた點なく其の歌謡等に於て變遷を謠せられたものがある程度で進歩のあとは見られない。しかも新らしく作曲されたものは大部分が芝居の中の歌として作曲されたもので濫事諸事に關するものが多く、これをこのまま保ひつづけたのでは何時の日か眞の島民となり得ようか。此の際民に眞にして進歩的であつた古樂と日本音樂を併せて新經濟音樂を作り出し、健全なる慰安を求めると共に新東亞文化に貢献したいものである。

臺灣音樂と祭神

以上述べ來つた臺灣音樂の先祖である明淸時代の民間樂には常に神事が結びつけられてゐた。從つて臺灣音樂研究にもこの神事を忘れてはならない。今日でこそ國際系統下にあつて神祀りも三日に一日的にと云はれてゐるが事變前の媽祖祭、城隍爺祭等に續出する臺灣音樂はおびただしい數に上つた。これ等の樂團は各々郡、社、團、軒等と呼び遠く他州他郡からも馳せ參じて練り廻るので一本何萬圓もする旗を押し立てて豪奢ぶりを競ふのであるが其後には必ず喧嘩がつき物であつた。これが單なる意地の張り合ひでない事は祭神を異にしてゐる根本的な對立がある爲で、この研究を進めて其の根を絶たなければならないのである。又南管派の紳士樂團が北管派の藝人音樂をさげすみ決して融合しようとせぬのも單に氣位からのいやしみと見のがすことは出來ない。異なる祭神とは

西秦王爺(福祿派樂人の祀る神)
田都元帥(西皮派樂人の祀る神)

である。西秦王爺とは唐の玄宗皇帝であり田都元帥とは生前宮廷樂師と稱し玄宗皇帝の梨園(官立音樂學校)の讃歌つまり校長さんであつた。在任前者の誕生日が舊曆六月二十四日、後者のが八月廿三日である爲、二派のお祭り日もちがつてゐるのでいよく兩者の對立が明らかとなつたのである。

西皮派…田都元帥を祭り、竹筒製の胡弓(吊規仔)を主樂器とす
南管派及び北管中の四評派
福祿派…西秦王爺を祭り、椰子殼製の胡弓(殼仔絃)を主樂器とす
北管派の樂人がここに異る

かうして心の慰安であるべき音樂は、各派共に其の祭神を奉じて對立を事とする所謂に至つてしまつた。宜蘭を中心とした西皮福祿の爭ひは最近昭和二年までつづいて居り、臺中の霧峯の爭ひは大正十四年清水街の爭ひにまで影響いてゐる。從つて樂派は勿論、樂人個々の反目も未だ冷めたとは云はれず此の點郷土的な研究を要する所以である。今我々が樂派音樂を改善して彼等に大いなる慰安を與へ、新東亞文化に寄與せんが爲には

一、兩祭神並に其の祭日を融合統一する
二、樂器による兩者の別を除く
三、日本音樂、西洋音樂の長所と連絡する

等が考へられるが、要は臺灣の樂人が國體の本義に徹し日本精神に生きる事によつてかうした偏見を捨てて新臺灣音樂の確立を期することが出來るのであり、又逆に音樂は音樂本來の心の糧としてこそ民に皇民錬成の途程に一歩一歩近づき得るものであると信ずる

身邊生物記(三)

宮本佐市

愛するが故に彼等の行爲を信じ切つてゐる私は實に非科學的だと笑はれるかも知れないが、此の猛暑の後に暴風雨が來るかも知れないぞと獨りで考へてゐた時、その懸念が一掃される樣な生物相に接することが出來た。

と言ふのは、細い稼藤樹の扇葉の上に抱卵中のカノコバト『鹿の子模樣の首をした鳩都にも住む山鳩』を發見したからである。

彼の可愛い山鳩の眼と私の眼が愛人同士の樣にピッタリと合つた瞬間、私の頭から暴風雨に對する懸念は一掃された。[illegible]より遙かに方位感の鋭い敏感の鳥が、此の鳩が一陣の風にも吹き落される樣な細い危險な樹に營巣をやる譯では二百十日は先づ無事に相違ないと考へて安心してゐると案の上二百十日の無事を経過してくれた。

○—○—○

人間社會の近代的だ、文化的だと稱する持帶にメチャくにされた、だれ切つた人間の感覺では[illegible]

今北臺灣には例年より幾分か秋が早めにやつて來た。近頃隣家の木わたの『てつぺん』では毎日鵯が盛んに啼く樣になつた。近くの練兵場で初夏の頃より愛馬の爲に根こと採取して庭の隅に移植して置いたうさぎ草とか言ふ菊科の野生植物が猛暑の中で立派に伸び、藤頭やコスモスやカンナの[illegible]の樣な純白い花をつけてゐたが此の野草も好く實り、[illegible]の樣な楯毛をつけた其の種子は秋風に乘つて四圍の空地に散りはじめた。

○—○—○

時々赤トンボがそれを追ふと間違へて追ふことがある。[illegible]では表現し得ない[illegible]の秋の一歩驅である。八月下旬に家の者が馬を連れて臺灣の南端に出張し、山の人から臺北への土産にと貰つて來たと言つて高砂族が野葡萄を入れる爲に編んだ[illegible]であらう。[illegible](終)

戰車と兵隊達(下)

―ノモハン二周年

西銘太郎

戰車が目の前だ。機關銃が猛狂ひの樣にわめき出した。車内の兵隊も慌てたらしい。砲げやさにダーン、と砲彈が發射された。私は塚川の分隊や神方の分隊が戰車群を目ざして突撃して行く場面をちらつと見、彼等の眼前に迫る樣な喊聲を耳にしたが、次の瞬間私自身が無意識に目の前の戰車の機關部へガソリン瓶を叩きつけた。戰車は片方の無限軌道を[illegible]した地面に依り完全に破壞されたらしく、片方の無限軌道だけで盛んに廻らうとして踠いてゐる。そして僕の間に私の叩きつけたガソリン瓶は目的通り戰車の機關部の中に引火し、猛烈な勢ひで火の手を上げ始めた。私は喊聲を叫んだ。私は戰車に登る心算で前の方から破壞された軌道に足を掛けたが、同時に戰車の砲塔が開いて敵兵が頭を出した。エンヂンに火がついて戰車の中が居たたまれずに飛び出さうとしたに違ひない。私は間髪を容れず右手の日本刀で脳叩りをやつた。彼は脳漿を飛らされたらしく、頭を押さへて車内に引込んでしまつた。次の兵隊は恐ろしい勢ひで何やらわめきながら其の巨體を跳らせて下りて來たが[illegible]の銃劍で音もなく倒された。私達は二人がかりでその戰車をやつつけてしまふと、次の戰車に向つた。

次の戰車も相當手こずらせたが結局[illegible]の樣に軌道にひつついてやつつけてしまつた。あつちの斜面、こつちの斜面等で戰車が焰え或は擱座し、或は後退して行くのを兵隊達が追ひ込んで行つたり、戰車のすさまじい火焰の中に兵隊達が包まれて消えて行つたりして居た。壯絶極まりない對戰車戰鬪である。

ホロンバイルの空は相變らず蒼い。ちぎれ雲がのんびり浮んで居る。私の心は此の猛烈な白兵戰にも拘はらず、不思議に落着きを失はず、戰鬪の間隙を見ては──俺へば地面にへばり沿いて敵機關銃の掃射を避けて居る時とか──あたりを見廻したり、空をちらつと見たりする餘裕を保つて居た。

[illegible]やうな戰車との白兵戰は敵の戰車を通り過ぎて殘る陣地にかかつて行つた。やがてホロンバイルの夕暮がやつて來た。戰車の群も大部分は擱坐し、破壞され、殘つたものだけが全速力で後退して行くらしく、その無限軌道の地響きが[illegible]の音の樣に段々遠退いて行つた。斯くて我々の陣地は嚴として我々の手に確保され、敵が其の有する限りの[illegible]を擧げて世界なく攻撃して居るのであるが、彼等は其の度毎に多數の戰死を失ひながら友軍の猛烈な戰鬪精神の前に屈し去るばかりであつた。

戰場は夜の帳が降りる。一時的ではあるが、疾風の樣な戰鬪が終つて來ると、戰場には日々しい沈默がやつて來る。[illegible]の樣な彼我の重傷者の呻吟が時々其の沈默を破り、兵隊達の虛無感を[illegible]のであるが彼等は暫らくの間夫々の穴の中で體を休ませる。そして次ぎの戰鬪が始められると瞬間に極度の昂奮を[illegible]猛烈な攻撃精神に飛び立つのであつた。

哈爾哈河畔の穴の中で見上げるホロンバイルの夜空は美しい星座が降る樣に輝いて兵隊達の身内には新しい生氣が甦つて來る。明日の戰鬪では又頑張らう、戰友と元氣で行かう(十四年八月二〇日の戰鬪日記より)

漢詩　魏清德選

以雨　王炳南

過午陰雲布滿空。飄成驟雨起狂風。一池荷葉[illegible]。無數川流水漲洪。[illegible]

[illegible]　冷一鉄

[illegible]

數宿　王春卿

[illegible]

夜釣

[illegible]

二十四棋士 勝繼戰

▲八段 渡邊東一　△六段 大和久彪

(第五十四回の第9局)

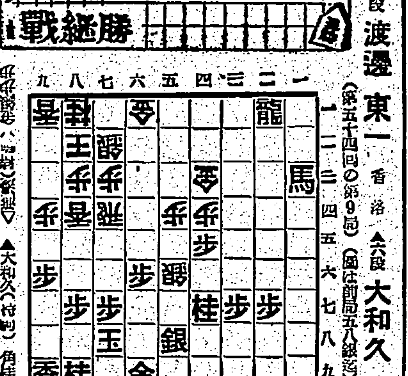

追撃は急!

觀戰記　金易二郎

手洗に立つた大和久君は戻つて來る時に頭を鴨居にぶつけた。一寸顔に手をやつたが、何事もなかつた樣に再び盤の前に坐る。[illegible]大和久君は何しろ五尺八寸もあるから……。

と、渡邊八段は大和久氏の惡る手を待つてゐた樣に△四七銀成、[illegible]

大和久氏『仕方がありません』取る一手です。

▲同銀[illegible]

△八七香成　▲六八玉

[illegible]

木村名人講評[illegible]

本社 日本棋院 主催　十人抜大碁戰

第六局ノ六

五段 長谷川章　五段 島村利博

(四日目 打掛け)　互先 先番

持時間各十時間　一分以内切捨

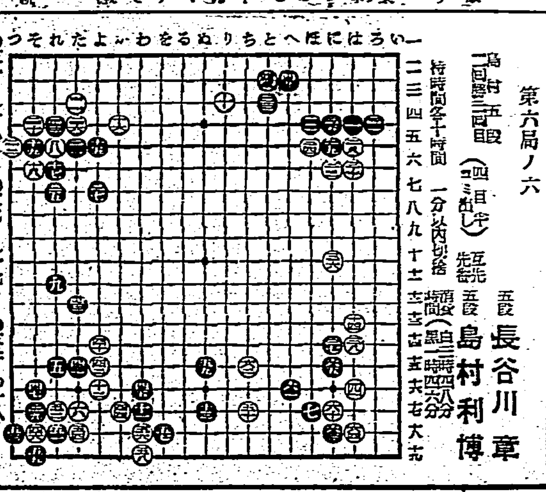

黒堅實に過ぎた

評解　七段 林有太郎

◇黒五一以下五五と一目打抜いたのは、白を攻めながら得をしていつた手だが、白の方でも眼を作り乍ら右方の黒を攻めてゐる意味があつて、此方双方ともがらい打方である

◇白五八と下つたとき、黒五九と飛んだのは、手堅い打方ではあるが、何となく緩い。此處では何としても、右下隅に先着して、七、三七の二子に安定を與へて置く必要があつたやうだ

◇參考圖(一)が其手順であつて黒五九の手をもつて一と三々にツケ、白二とハネたとき、黒三とハネ、そのとき白四と粘げば、黒は五と下つてゐるのである

◇黒三のとき白が四と粘がずに五とハネかへしてきた時の分れが參考圖(二)である。白四なら黒五と割込み、七とアテて、白を八に粘がせ、九とハネてゐれば、以下白十二となつたときに、黒十三と二目にツケルこととなつて、これで黒惡くない分れを考へられる。右下隅方面の關係にかく此際に補強して置けば、左方の十一、十三以下の石は、さう急に攻められることもないから、黒は此方策に出づべきであつた

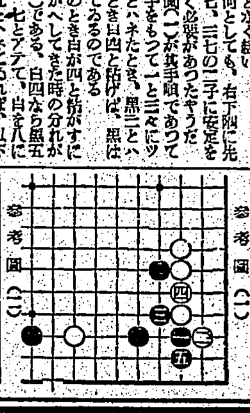

參考圖(一)

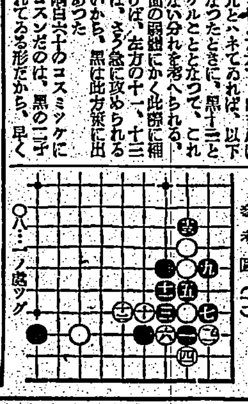

參考圖(二)

眼形を持たうの意味で此手を單に[illegible]と飛ばれた時に、白に六二と立つのでは何となく不安なのである

觀戰記

碁はいよく勝負所にかかつて來た。兩君とも互ひに攻めてゐるやうでもあり、攻められてゐるやうな不安もあつて、此處が大變に面白い處だ、長谷川君が穴を[illegible]何處へ打つてゆくか

天地を揺がすインデアン
一萬餘騎の急襲殺到だ
ジェロニモ
數千の白人を血祭りにあげて
復讐の鬼と化した慓悍アパッチ族の赤鬼ジエロニモの慘劇!!
『驛馬車』『大平原』を凌ぐ戰慄のパラマウント二百萬弗巨雄篇
プレストン・フオスター
サンダー・クラウド 主演
ポール・スローン 監督
最新輸入
洋畫配給株式會社 提供
20日封切
東寶直營 國際館
★順次公開★
高雄 金鵄館
稻住館

愈々明日!
熱狂の火蓋切る
豪華無類
愛情ふくよかに香る大メロドラマ
吉屋信子原作
大毎・東日連載
吉村公三郎作品
田中絹代 上原謙 川崎弘子 桑野通子 主演
前・後篇 一擧上映
前篇 榾の巻
後篇 ... の巻
全日本華道協會後援
花
大船大作
華道展
税共 八〇錢 一圓二〇錢

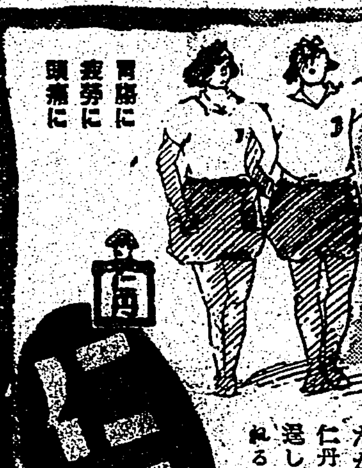

胃腸に
疲勞に
頭痛に
仁丹で健康
胸がすいて食事がうまい
よく消化して身につく…
疲れは爽かにとれる!
だから仁丹のんで居れば逞しい健康が惠まれるのです
仁丹

健康で美しい素肌にする
クラブ美身クリーム

ホルモンとビタミンの効めが強い
今がお肌の手入れどきです。汗と脂、強い紫外線…大切なお肌も疲れがちです。ここを不用意に過したなら、お顔にシミやフキデモノ等の禍根を殘します。クラブ美身クリームでマッサージして下さい―ホルモンやビタミン、殺菌劑の効めで肌を淨化し皮下の新陳代謝を活潑にしてシミや肌アレの原因を除き健康な艶肌にします

老衰現象に挑む!
ビピダはビタミンEとその作用等しき新物質の本體を究め之を高級精製した獨創品により分離製出せる劃期的性細胞賦活劑である。即ち内服により男女ホルモン産生器管[illegible]を鼓舞してその分泌を促し、新陳代謝を旺んならしめて老退せる性機能を根因的に補強する等、在來ホルモン劑の到底し得ざりし境地を拓き得たものである。
【主効】性細胞賦活(男女ホルモン、ビタミンE缺乏による諸症の治療)精力充實・疲勞回復等
専賣特許
呈文獻説明書
發賣元 大阪市東區道修町三丁目 鈴田達五兵衛商店
性のビタミン
ビピダ

臺灣日日新報
本日夕刊共八頁

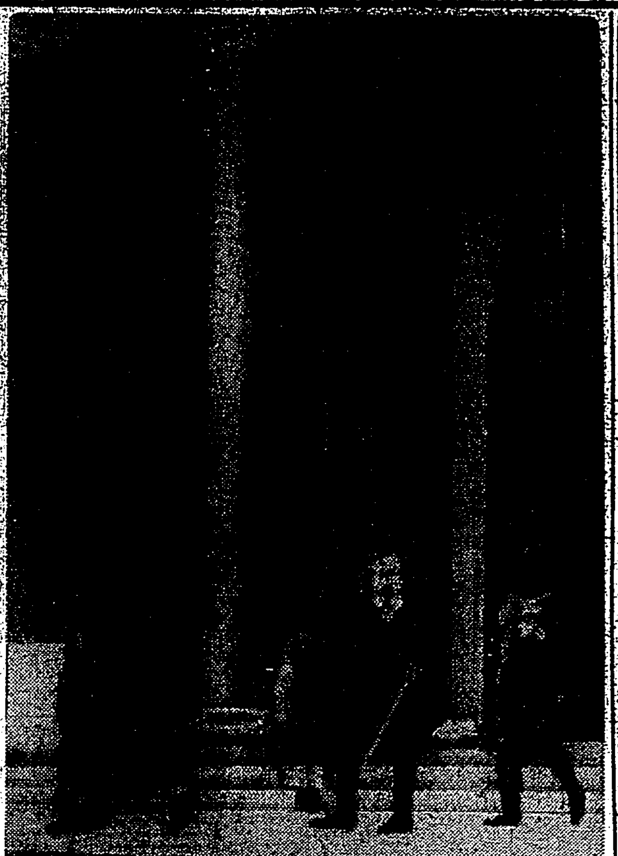

高松宮殿下台臨
滿國承認祝賀會
盟邦諸國大公使等參列
滿洲事變記念

【東京發同盟】陛下思ひ出も特に深い滿洲事變十周年記念日の十八日午後六時半から駐日滿洲國大使館主催の滿洲事變十周年記念並にタイ國、ブルガリア國、フインランド國及びデンマーク國の滿洲國承認祝賀宴會が、帝國ホテルにて畏くも 高松宮殿下の台臨を仰ぎ奉り豊田外相、東條陸相、及川海相及び外、陸、海首腦部、荒川鉄道事務局次長、鈴木企畫院總裁、石渡書記官長…、富田內閣書記官長、大…、伊大使以下參事官、武官、ヴイグ・スペイン公使、パクレスコ・ルーマニア公使、イドマン・フインランド公使、セナ・タイ國大使、ペーテイリツエ・デンマーク公使等の內外顯官、名士約百七十名參列して盛大に催された 高松宮殿下には午後六時三十分李大使のお出迎へを受けさせられ會場に御到着、各大臣、各大公使及び前任以上の滿洲國大使館員に拜謁を賜はり同六時四十五分頃一同起立裡に宴會場に御着席あらせられた、かくてシヤンデリアの下に宴は開かれ李大使酒杯を捧げて大日本帝國天皇陛下の聖壽を壽ぎ奉り次いで 殿下には酒杯を擧げさせられ滿洲國皇帝陛下の御健康を御祝福遊ばされ李大使再び酒杯を擧げて 高松宮殿下の御健康を御祝福申上げた、次いで李大使が各國使臣を代表して祝辭を述べ滿洲國のために祝杯、終つて 宮殿下には午後八時五十分頃御退出あらせられた、なほ右式中午後八時二十分一同一分間の默禱を捧げたが同時に全國民もラジオその他に依り一分間の默禱を捧げ、引續き東條陸相の挨拶は同ホテルからラジオ放送を行つた

満洲國皇帝陛下忠靈廟御禮拜(電送)

樞軸陣營愈よ強固
李駐日滿洲國大使挨拶

李駐日大使

【東京發同盟】李駐日滿洲國大使は十八日午後六時より帝國ホテルにおいて 高松宮殿下台臨の下に開かれた滿洲事變十周年記念並に滿洲國承認祝賀宴會上左の如き挨拶(要旨)を行つた
本日は滿洲事變第十周年記念日に當りこの日を記念し會せるタイ、ブルガリア、フインランド、デンマーク各國の我國承認を慶祝せんが爲めにこの祝宴を設け謹んで 宣仁親王殿下の台臨をお願ひ申上げた所、畏くも御許の上臨場を賜はり實に光榮の至りに存じ感激に堪へない所である、滿洲事變は申すまでもなく我が滿洲國誕生の直接動機となつたもので本日は我國に取つて永久に忘れ得ざる重大意義を有する日である、該年東亞に於て相前後して相次ぎ遂行されつつある新秩序建設の狼煙は正にこの滿洲事變が重要なる動機となつたのであり、世界は當然新秩序として新秩序を湧…

驚異の躍進振り
豊田外相祝辭

豊田外相

【東京發同盟】十八日の滿洲事變十周年記念並に滿洲國承認祝賀宴會における豊田外相の祝辭左の如し
顧みれば、タイ國、ブルガリア國、デンマーク國の各國が相踵いで我國を承認したことは…滿洲國が…は、日、獨、伊三國を中心とする樞軸各國の結合は益々固く、反對勢力の重壓を排除して一意目的完遂に邁進せられつつあることは寔に御同慶に堪へない、この秋に方りタイ國、ブルガリア國、フインランド國、デンマーク國の各國が相踵いで我國を承認したことは
滿洲帝國は世界新秩序建設の魁たるの寺世界史上の一劃期點を爲すものであると共に、爾來十年間における滿洲帝國の進歩發展の目覺ましさは內外の齊しく嘆賞して已まざる所であり、これ程の短時日の間にこれ程の躍進を遂げた國家はこれ亦世界史上その例がないのではないかと思ふ、その間滿洲國はわが國を初めとし獨、伊その他十一ケ國の承認を得その國際的地位における地位は惣々確乎たるものとなつた、今や東亞及び歐洲において新秩序建設の大業が着々として遂行せられつつあるが、これが魁として建國された滿洲帝國がその政策、文化及び國際的地位において今日の如き赫々たる成果を擧げられたことは眞に心強い限りである、右は 皇帝陛下を始め滿洲國朝野の努力の賜であり茲に敬意を表する次第である
一德一心 民族協和の國是の下に於いて共同防衛に基く日滿兩國の強化は固より內外日滿の施策愈々整備に國運愈々隆盛を加へつつある今日、我が盟邦滿洲國の現在と將來の發展とに鑑み敬意並びに慶賀に堪へぬ次第である
近く日滿兩國の關係が益々緊密なるに從ひ…日滿協力の實績に於て益々…第一義を確立し…事に既に…

陸海軍集會所竣工
きのふ落成式を擧行

【東京發同盟】畏くも 明治大帝の御聖旨を體し、陸海軍の緊密な連繫協同の機關として本年初めから參謀本部前陸海軍集會所の跡地に新築中だつた陸海軍集會所はこの程竣工したので十八日午後一時半から東條陸相、及川海相以下陸海軍將星多數列席、盛大な落成式を擧行した、建物は木造二階建、時局柄華美を排し講堂、食堂、會議室等必要最小限の施設がなされてゐるだけである、偕行社集會所は明治四十一年 明治大帝が陸海軍の連繫協調を思召され、その御統制のため御內帑金を下賜あらせられたが、諸般の事情で延期されてゐたのを最近の非常時局に鑑み急速に建設されたものである、偕行社集會所には大臣室、陸、海軍將校公私の會合に使用し、日曜その他の休日は家族も入場出來ることになつてをり、初代館長には東條陸相が就任、陸、海軍兩省から役員を出し又兩本部長少將が主事となつて經營に當り來る二十七日竣成開所式を行ひ翌日から會館の使用を始める

日本海にソ聯機雷
被害續出す
我が外務當局嚴重抗議

【東京發同盟】去る一日朝鮮西水羅南方海面において朝鮮汽船が…ソ聯機雷による被害事件が發生し、引續き十日にも同様…の事態が發生したが外務當局では十八日午後六時右に關する外務當局談を次の如く發表した
浮流ソ聯機雷に關する外務當局談(十八日午後六時發表)
八月二十五日以來北鮮東海岸の帝國領海內或ひは濱海において…試中の機械水雷十數個を發見收容したるが、九月一日清津西方海面において朝鮮汽船…(六〇〇トン)が觸雷沈沒し船長外數名行方不明となりたる外、九月十日機雷を收容せる一漁船內において右機雷爆破して漁夫四名即死せる次第なるが、右の外本件の結果これら以上の機雷は何れもソ聯製にして發見せられたる機雷の外尚多數浮流し居るものと疑はれ、北鮮方面においては夜間の航行を禁止し且つ海上の搜索警備に從事しつつあり、本件機雷は…七月以降ソ聯邦がウラヂオ港沿岸に敷設せる水雷が流失せるものと認められ現にウラヂオ航路等の日本海の航行危險にる旨の警告を發し居るが、帝國政府は夙にかかる危險の起るべきを愛ひ屢次ソ聯邦政府に向つて警告を發し來れるも、ソ聯邦側において適切なる措置を講ぜざりし爲め遂に右の如き危險なる事態の發生を見るに至れるものにして、帝國政府は右事態の發生と危險狀態の存續に對しソ聯邦政府に對して嚴重なる抗議を提出せり、蓋し日本海の平和及び航海は帝國政府の最も重視する所にして、そのために帝國は寛容の態度を…船舶が相當に取れて進む所…以て警告を發すると同時に…

東條陸相

危局の擴大覺悟せよ
東條陸相、事變記念放送

【東京發同盟】東條陸相は十八日の滿洲事變十周年記念日を期し、滿洲事變を回顧して同事變が劃期的なる東亞の黎明を示現せる事實であつた點を述べ、新秩序の…に呼び今後に於ける三國の鞏固なる協力を強調して國民の覺悟と決意を促す左の如き所感を述べた、この所感は同夜八時二十五分より約十分間AKを通じて全國に中繼放送され一億同胞に非常なる感銘を與へた
顧り各國の喜びであるばかりでなく、これに依つて樞軸陣營の結束が愈々強固となり以て世界新秩序の建設に多大の貢獻を致す結果となると信ずる、私共は本日滿洲事變記念日を迎へるとの意義ある日に當りその決意を新たにし…共に、友邦諸國と共に…

米沿岸に機雷敷設
ノックス海軍長官言明 港灣入口に防船網

ノックス長官

【ニューヨーク十七日發同盟】ノックス海軍長官は十七日の記者團會見で「アメリカ海軍は港灣の入口に防潛網を敷設すると共に航路上の港灣施設を保護するため機雷を用ひる計畫が既に決定して居る」旨を明かにし次の如く述べた
海軍はアメリカ重要港灣の入口に防潛網を敷設することになり既に大西洋及び太平洋の某々港灣にはこの防潛網が敷設された…と、現在この防船網敷設の目的は敵艦の侵入を阻止するにあり…
…目下サンフランシスコ及びニューボートで行はれて居る、而して艦船の通行にはボートが必要…これが敷設は殆ど完了して…中の小型防船網敷設艇は三十三隻で…

米海軍、南太平洋で 樞軸國奇襲艦狩り

【ワシントン十七日發同盟】十七日の國務省記者會見でノックス海軍長官は米海軍が南太平洋方面に於て樞軸國奇襲艦狩りを行つて居ると語り、次の如く述べた
米海軍は南太平洋ガラパゴス島周邊の水域を警戒したが、これまで樞軸側の奇襲艦を…發見しなかつた…

米船護衛附て リスボン入港

【ロンドン十七日發同盟】エクスチエンヂ・テレグラフ通信リスボン電によれば十七日アメリカン・エクスポート・ラインのエクスカンビオン號(九三〇〇噸)が護衛艦附きで初めて米海の…リスボン出港上にエクスカンビオン號と落ち合ひ同港まで護衛して來たものである

米軍隊海外派遣
制限撤廢案を可決
米在郷軍人大會態度一變

【ミルウオーキー十七日發同盟】米在郷軍人大會は同大會外交委員會提出の中立法の撤廢案並びに米軍隊海外派遣に對する地理的制限撤廢の二提案を十七日可決した、この措置は同大會が過去二十三年間維持し來つた米國軍隊の西半球外派遣反對の傳統を…捨てることになる…同大會は更に國防委員會提出の…われわれは政府、大統領、陸海軍に絶對に信賴しこれに對する最大の援助を與へるものであるとの決議を採擇し更に左の如き宣言を可決した
われわれは米國防衛に協め一般を交へることが必要とあれば米…

配給、統制機構整備
生鮮食料需給調整
日本商議、三意見を建議

【東京發同盟】配給統制機構の整備が各方面に亙つて急速に進められるに從ひ各種統制機構の整備、簡素化並に配給機構の整備が緊急の課題となり生鮮食料品の配給問題も之に伴つて複雑化し…これと密接な關係を有するので、日本商工會議所では十七日の役員會において兼て同所內時局委員會より研究中の其他…が…十八日同會…に建議、當局の善處方を要望した
〔配給機構整備に關する意見〕
一、配給機構の整備と…勞務動員計畫との關係についても特に左の三點に留意すること
(一)配給機構整備に關しては物資動員計畫に基く物資減と配給の國家化の見地よりこれが整理統合をはかり…
(二)勞務動員計畫に基く配給部面よりの勞務者供出に關しては…
三、生產者の出荷並びに生產…
〔生鮮食料品の需給調整に關する意見〕
一、生產面に關し…
二、集荷出荷の統制に關し…
三、荷受機關に關し…
四、小賣機構に關し…
五、價格に關し…
六、輸送に關し…
七、消費規正に關し…
〔組合の整備統合に關する意見〕

國府駐伊大使
吳凱聲氏選任

【南京十八日發同盟】十八日の國府中央政治委員會第六十三次會議において駐イタリア大使として現參政院委員吳凱聲氏を派遣することに決定した、吳凱聲氏は民國二十一年スイス公使に任じて居た事があり…その後國府の外交代表として…

港灣行政の整備協議
定例局部長會議

聖德太子
…「和を以て貴し」とする…

汪精衞氏
…

御椅託に…
…

日滿一德一心
興亞の共同進軍
大日本興亞同盟聲明書

【東京發同盟】大日本興亞同盟は十八日午前十一時半から帝國ホテルに滿洲事變十周年記念會を…
昭和十六年九月十八日
大日本興亞同盟

駐華大使館附武官更迭

【東京發同盟】十八日左の如く發令された
陸軍中將 野田謙吾(中華民國在勤帝國大使館附武官被仰付)
陸軍中將 土橋勇逸

中村法務局長上京

中村法務局長は司法事務打合の爲め…十九日午前九時七分発北上京する、東京滯在は十日間の豫定

人事
▲那須…氏(…)十八日來北…

今日の府報
▲告示第…

新マツダランプ
球の品質を決定する!

註解 臣民の道 朝日新聞社版
題字・內閣總理大臣 近衞文麿公
解題・東大教授文學博士 久松潜一
註解・文學博士 志田延義
高須芳次郎
增刷出來!
朝日新聞社發行

野球界 十月號
日本野球 半額券 二枚つき
秋の一本勝負戦展望
首位打者を目指す精鋭
六大學主將を訪ねて
日本野球夏季戰總評
相撲の神話
ふるさとの相撲記
別冊附錄 東京附近の健康路
博文館

上海風語 內山完造著 隨筆集
在支三十年、中國人と生活を共にせる著者ほど、その風土人間性の相貌血脈を悉知せる人も稀であらう。該博な蘊蓄をユーモラスな筆に托せるこの數十篇の隨筆は、政治經濟のカラクリから庶民生活の奧底まで洞つて、息もつかせぬ魅力に溢れてゐる。「上海夜話」に次ぐ快著。
改造社

秋の部 盧子選 ホトトギス雜詠選集
新刊
何處へ 石坂洋次郎著
旅愁 横光利一著
改造社

宮座の研究 肥後和男
象徵的人間 高坂正顯
世界觀と國家觀 西谷啓治
大慧 市川白弦
弘文堂

社説

臨戰金融體制の強化を要望

預金貸出の形式と實的變化

時局要請に則應し

臺灣鐵工業統制協會

きのふ盛大に

創立總會開催

本島に於ける「統制會」の前哨

糖業向上のため奬勵金制復活か

拓務省竹内殖産局長談

商業人の覺悟（三）

督府物價調整課長　樂滿金次

獨逸の場合

我々統制經濟

ナチス政權の

民營を本位と

我國に於ける實例

新商業道德の樹立

端境期に向つ

商業人の新使

平易な言葉で

法令の遵守と

雜貨雜品の上海統制輸送を實施

臺北支部協議會で決定

新竹籾の集荷成績頗る良好

高雄港驛繁忙期に備へ

構内の模様替　操車能率向上化計畫

南日本化學工業

融資交渉有利に展開か

最近の國際情勢

全國土防衛の采配を揮る

山田、河邊兩將軍

教育總監新任

河邊虎四郎將軍

基隆驛改築計畫

具體策に地元意見取入れ

磯部技師内地視察に上京

府農務課小川叢技師榮轉

臺北↔淡水ガソリンカー

局鐵近く檜油試運轉

小麥粉懇談會

全島小麥配給組

燃料協會主催燃料大會

輸送關係で取止か

高雄州

米穀納入組合金庫臺灣銀行に決る

事業資金のシ團も結成

市況速報

御挨拶

商況（十八日）

當限踏上げ氣構へ

兜町前場況

兜町後場況

東京短期後場

東京長期後場

大阪短期後場

大阪長期後場

財界 株界

一歩進んだ簡易裁斷の洋裁が……自宅で習へる

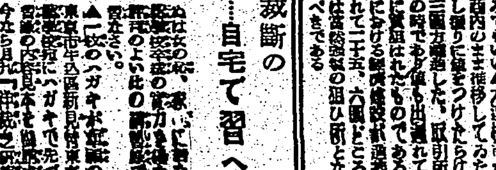
綠茶界の最高峯

高雅な香味と明快な色調

明治の茶

煎茶・番茶（川柳）・焙茶

明治製菓株式會社・特約特製

職場の結核

能率を上げたい一心から過勞を招き肋膜炎や肺結核に犯される人が多いので、工場勞務者は御用心が大切です。

V・B は、疲勞の恢復に著しい効果あり、又白血球の増加や結核菌毒の緩和を圖り、胃腸を強め、發病の危險を防ぎ勤勞能力を確保します

わかもと

アミモンパパヤ

美しさ

企まぬ

にきび

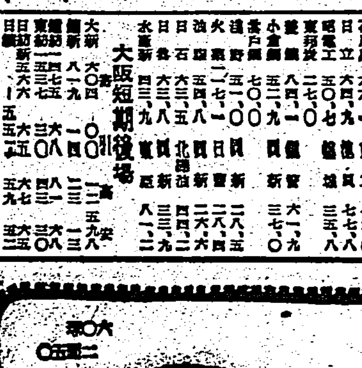
コドモのよろこぶ榮養劑

卵黄とバターの中にビタミンA・Dが溶けてゐる

外が糖衣で甘いので、クスリぎらひのお子様でも、これなら悦つてよろこびます

肝油ドロップ

糖衣ビタミン

街で敬虔な默禱

滿洲事變十周年記念日の夜・

滿洲事變十周年記念日の十八日、○○に日滿兩國旗が翻へり、日滿兩國民の限りなき感激を新たにしつゝ○○○○○○○、同夜八時二十分ラジオ、サイレンを合圖に各家庭は夫々在所で默禱を捧げ、街頭を行く人々も、バスもハイヤーも停止し、オフイスや、家庭に居る人々も夫々その在所にて一分間の默禱を捧げ、滿洲事變で殉じた英靈に對し感謝と哀悼の誠を捧げた

護國の英靈に感謝

記念日の靖國神社社頭

【東京電話】日滿兩國の感激も新たに滿洲事變十周年記念日は、その輝ける歴史の中に明けた、この意義深き今日滿洲國の記念行事に呼應して駐日滿洲國大使はモーニングに威儀を正し午前十時古木山恭隊參事官以下を從へ日滿國旗の翻へる大使館を出て明治神宮に參拜、…

新京

【新京十八日發同盟】…

長し御救恤金

【東京發同盟】畏くも天皇、皇后兩陛下には去る十六日山陽線網干驛構内において列車追突の惨事の際多數の死傷者を出したるの報を聞召され十八日罹災者救恤の思召しを以て御內帑金一封下賜の御沙汰あらせられ…

肚を練つて職域奉公

市職員も錬成會

獻納の海軍機に臺灣神社神符奉安

廿日には武運祈願祭執行

新竹市防衞團を擴充强化へ

滿洲事變 [2] 眞の意義

新秩序建設へ

英米植民地化の積弊一掃

荒木義夫

抗州灣敵前上陸の覆面提督で威名

新吳鎭長官の豐田將軍

宮前青年團の白衣慰問

日獨伊三國同盟の一周年記念行事

各都市で多彩な催物

三輪知事の行啓に感激した部落民達

宜蘭で常會の徹底

模型飛行機大會の出場希望者に告ぐ

選拔神宮豫選ラグビー大會

廿一、二日臺北で

張り切る觀測隊員

待望の「日食の日」は迫る

島の人達も助援

猫の子の手も借りたい忙しさ

【彰佳嶼にて藤井特派員發】…

鐵壁の防諜陣

新竹できのふ防諜演習

南京に爆彈事件

南海の彭佳嶼燈臺

こゝに輝く科學日本の姿

【彭佳嶼にて藤井特派員發】…

浪曲の音盤に喜ぶ人達

山本博士廿日に來臺

敢鬪精神頗る旺盛

青年校の敎練査閲第一日

未敎育兵の武術競技

娛樂委員會の各分科の顏觸

顏には臣道實踐の色も濃い

錬成に集ふ女性

總研の觀察團を招き晩餐會

蘭陽地區けふから第二種の防空訓練

一行を圍んで座談會

髙橋猪之助氏

山陽線事故の機關士を强制處分に

末廣國民學校で物故者の慰靈祭

建成學校でも

ラジオ

朝 ◇七・〇〇 時事講座 ◇七・二五 ニュース ◇九・四五 料理 ◇一〇・〇〇 幼兒の時間 ◇一〇・二〇 家庭婦人の時間 ◇一〇・四〇 レコード音樂

晝 ◇〇・〇五 ◇〇・二〇 ニュース ◇一・一五 レコード音樂 ◇一・二〇 臨時管制ニュース ◇四・〇〇 國民學校放送 ◇五・〇〇 ニュース ◇五・二〇 子供の時間 ◇五・四五 青年の時間 ◇五・五五 子供のニュース ◇六・〇〇 少國民の時間

夜 ◇六・二〇 シンフオニー ◇六・三〇 講演 ◇六・五〇 ニュース ◇七・〇〇 少國民の時間 ◇七・二〇 政府の時間 ◇八・〇〇 國民合唱 ◇八・二〇 ラジオ寫眞 ◇八・五〇 時事解說 ◇九・一〇 講演

安い掛金で我が家が建つ!

家の月掛は

臺北市千歲町 案內書贈呈 支店 臺南 高雄 花蓮港

故苗栗街長勳八等從七位宇佐美信吉儀而養北帝大附屬病院ニ入院加療中ノ處養生不相叶九月十四日午前零時三十五分逝去仕候ニ付テハ生前ノ功勞ニ酬ユル爲來ル九月二十日午後二時苗栗國民學校々庭ニ於テ街葬執行可致候條此段謹告候也
昭和十六年九月十七日
苗栗街葬委員長 苗栗街助役 川瀨政吉

當組合長理事宇佐美信吉殿嘗而臺北帝大附屬病院ニ入院中ノ處養生不相叶九月十四日午前零時三十五分逝去仕候間此段謹告仕候也
昭和十六年九月十七日
苗栗信用購買販賣利用組合

今日の映畫 芳乃館 大世界館 新世界館 國際館 第二世界館 臺灣劇場

高峯 茶

けふの天氣

各地綜合版

奉公運動の推進力 一郡に一家政女

新竹州で教育方針再檢討

[illegible]

皇后陛下御下賜の御菓子を遺族へ

きのふ高雄市で

[illegible]

愛國號臺中市上空を飛翔

市民に航空知識を昂揚

[illegible]

篤農家李氏に表彰狀下賜

[illegible]

航空に因む頭飾付

[illegible]

英靈無言の凱旋

ゆうべ・高雄市民哀弔見送裡に

[illegible]

花蓮港港勢振興會例會

[illegible]

各地の滿洲事變十周年記念行事

銃聲大武山に谺す

高雄市で壯烈な拂曉戰

[illegible]

銃後國民の自覺を奮起

臺南市

[illegible]

國婦大屯分會總會

[illegible]

佛教奉公團蘭陽支部結成

[illegible]

國語講師養成講習會修了式

[illegible]

未婚女性の心構へを示唆

田中軍高級參謀高雄で講演

[illegible]

市内出征軍人遺家族を慰問

嘉義市

[illegible]

壯烈なる市街戰展開

臺中市

[illegible]

記念旗行列

馬公街

[illegible]

皇軍將士の武運長久を祈願

[illegible]

郷軍臺南市西分會で遺家族慰安映畫會

[illegible]

六千兒童みな感激

忠靈塔聖域に響く建設の槌音

鍛錬の夏 報告記 臺南州 國民學校の部 (6)

[illegible]

南支那海を望む臺南市

[illegible]

聖野に華と

[illegible]

樂しい思出

[illegible]

英靈を祀る

[illegible]

地方色 (宜蘭)

[illegible]

老春 (208)

川口松太郎 作
伊勢良夫 畫

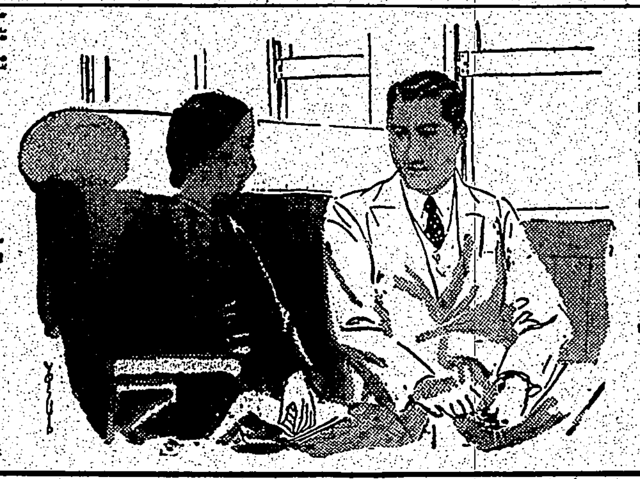

[illegible]

[illegible]

洗濯は 大洋社洗濯部へ

鰹節 調味料液体の鰹節 鰹味酒

福福 [illegible] 藥

銘酒 月桂冠 現代入納 西村商會 電二一〇八番

內地土產に高砂紬 合資會社 松 則松榮商會 臺北市新起町一 電話六三九七番

模型飛行機 (グライダー) 各種類多數有 各種部分品取扱 寶山商會

世界に馳名 梅毒風濕骨痛リウマチス特効 九一四 內服新藥 台北市永樂町 神農氏大藥房

秋向本場大島、博多織、名古屋帶 新柄荷揃 丸吉吳服店

化粧品なら リスク 東京堂藥局 台北市建成町三ノ一 電話六四〇五番

卸商 紙文房具・紙加工品 榮 三榮商會 台北市太平町二丁目 電話三六八七番

おクスリの御用は 大平藥業株式會社へ

芳香性消毒劑 ワーミン 全島各藥店ニアリ

大正堂靴店

第一回秋冬物新柄荷揃 小西吳服店 臺北市京町二丁目 電二五一八番

南工商會 台北市表町

各種ヤスリ製造卸販賣 ヤスリ

病源療法藥 先づ健康を欲せんとする者は ドラミン

積極的强壯劑 ビクラ
心身改善の推進力

田邊販賣品 下痢 腸炎に エキリジン錠
特長 従來の吸着劑整腸劑と本質を全く異にする動物性の强力新劑にして腸內の異常醱酵の制止並に有害菌の吸着等の綜合作用を速効的に發現するが故に
…夏期に頻發する食餌中毒、急性胃腸疾患…疫痢、赤痢樣疾患に對して適應されその効果を賞讃さる。

日本香油
月やく とどこうり 御心配の方
中尾本家
ハウ

ウテナ
お肌を健康に